

Sistema de drenagem do Rio Suzuka Rio Suzuka Defluente do Rio Suzuka Rio Utsube Inundação

Yokkaichi-shi Mapa de perigo

Junho de 2019

Proteja sua própria vida
A tomada de medidas para salvar a sua vida, depende da sua decisão!
Fuja sem falta, assim que o alerta de evacuação for emitido
ou quando for anunciado o alerta de "Início da evacuação de idosos e demais/preparação para evacuar" !!



Procure no mapa e preencha no campo abaixo.

Locais de refúgio e residência de parentes/amigos onde não há risco de inundações, etc.

Prédio alto e resistente que possa resistir a inundações

Publicado pela Cidade de Yokkaichi
Planejamento / Edição: Departamento de Gestão de Crises de Yokkaichi, (S.A.) Instituto de Pesquisa em Tecnologia Social IDA
Supervisão geral: Toshitaka Katada (Professor da Universidade de Tokyo III /GSIII)
Informação: Departamento de Gestão de Crises de Yokkaichi
TEL : 059-354-8119
FAX : 059-350-3022

Certas regiões também correm o risco de serem afetadas devido a inundações ocorridas em outros rios, além dos rios Suzuka e Utsube.

Este mapa foi colorido com base em mapas que indicam as áreas propensas a inundações, enchentes, bem como áreas de alerta de deslizamento de terra, relacionadas aos sistemas de drenagem dos rios Suzuka, Asaka, Mitaki, Kaizo e Tenpaku.

Verifique a região que cada rio pode afetar em caso de enchente

Mapa de Percepção de Risco

A região desta cor...

É a região que pode ser inundada por transbordamentos do **Rio Utsube**.

Região que pode ser inundada por transbordamentos dos rios Suzuka, Tenpaku e Kabake.

Região que pode ser inundada por transbordamentos do Rio Utsube, Tenpaku e Kabake.

Região que pode ser inundada por transbordamentos dos rios Mitaki, Tenpaku e Kabake.

Região que pode ser inundada por transbordamentos dos rios Tenpaku e Kabake.

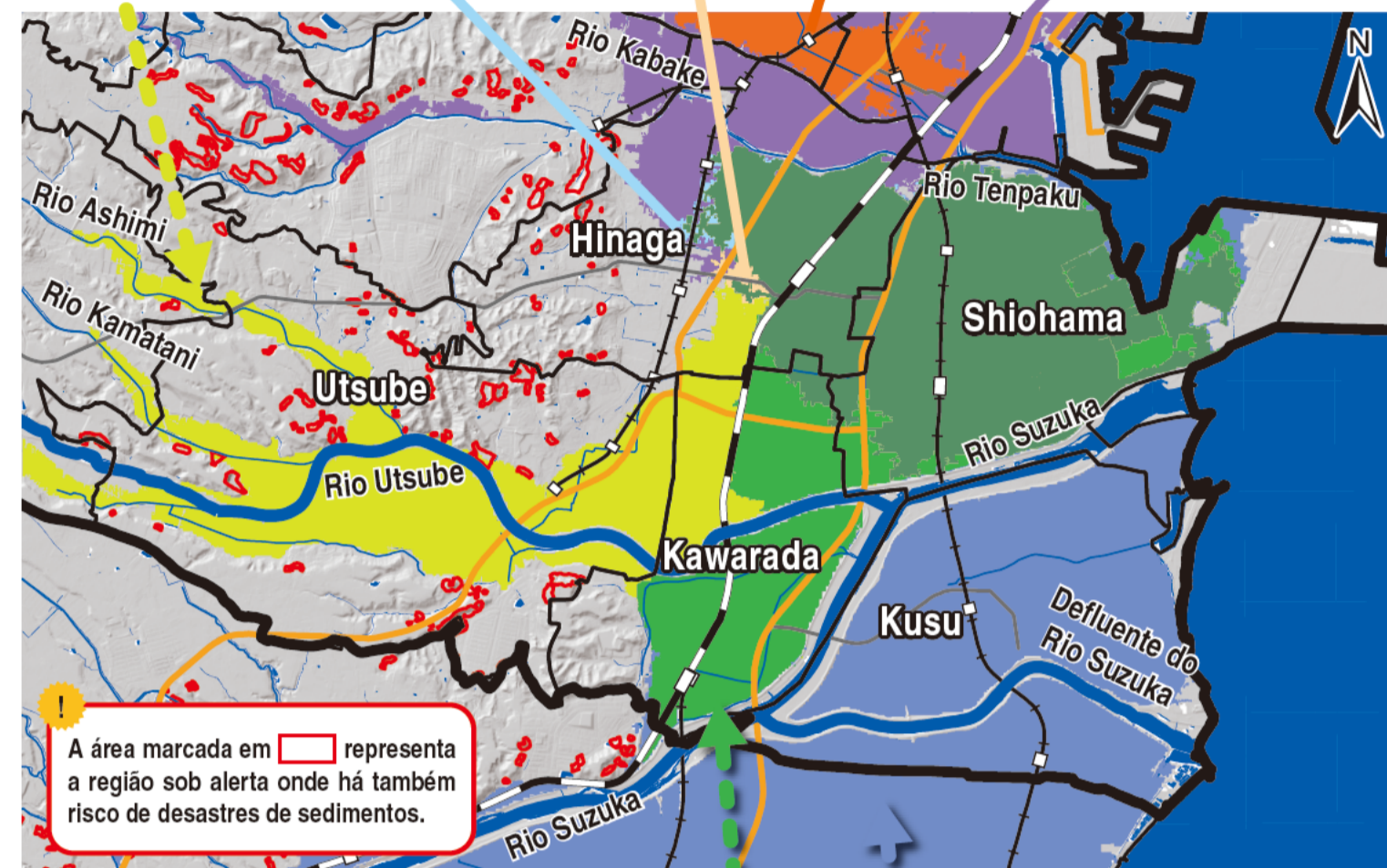

A área marcada em representa a região sob alerta onde há também risco de desastres de sedimentos.

A região desta cor...

É a região que pode ser inundada por transbordamentos dos rios Suzuka (e defluente) e Utsube

A região desta cor...

É a região que pode ser inundada por transbordamentos do Rio Suzuka (e defluente)

Em momentos de desastres, situações inesperadas sempre podem ocorrer. Ou seja, também há perigo mesmo nos locais que não estão coloridos. As previsões indicadas neste mapa são apenas um dos cenários e não há garantia de que tudo ocorra conforme o previsto. Avalie a situação e tome as melhores medidas, independentemente dessas suposições.

Medidas para proteger sua vida



Coletar informações de forma proativa

Como as informações são transmitidas

Centro de Operações de Emergência em Desastres de Yokkaichi

- Televisão Rádio
- E-mail Internet
- Rádio da administração e prevenção de desastres
- Carros de som
- Convocação da Associação dos Moradores

Cidadãos do município

Maneiras de adquirir informações

- Pela televisão / rádio**
 - Televisão**
DTV NHK canal 3
Botão da televisão (transmissão digital)
 - Rádio**
AM NHK Nagoya n°1 729kHz
FM CTY-FM 76.8MHz
NHK-Tsu FM 81.8MHz
Rádio Cubo FM Mie 78.9MHz
- Por telefone**
Telefone para verificação da sirene de prevenção de desastres/rádiodifusão de áudio
Através do sistema de atendimento automático é possível verificar o conteúdo das sirenes de prevenção de desastres e áudios transmitidos pelos alto-falantes do bairro.
TEL 059-351-4004
- Por e-mail**
Envio de informações sobre evacuação, etc. por e-mail **[Requer cadastro antecipado]**
E-mail de segurança e prevenção de desastres da cidade de Yokkaichi
Faça a leitura do código QR à direita, ou envie um e-mail em branco para o endereço abaixo, e cadastre-se seguindo as instruções.
t-yokkaichi-city@sg-m.jp
Pelo computador, acesse o site abaixo.
https://service.sugmail.com/yokkaichi-city/member
- E-mail de Alerta de Emergência (E-mail Regional)** **[Não requer cadastro]**
Informações sobre alertas de evacuação são enviadas para os celulares compatíveis pelo "E-mail de Alerta de Emergência (E-mail Regional)".
*Serviço não disponível para certos aparelhos. Para mais informações, favor consultar a sua operadora de telefonia.

Serviço de mensagem para confirmação da segurança pessoal

TEL 171 - Mensagens em caso de desastres

Em momentos de desastres, as linhas telefônicas tendem a se congestionar. Nestes casos, utilize o "Telefone 171 para mensagens em caso de desastres" para gravar ou ouvir mensagens de áudio.

- Ligar para 171**
 - Para deixar mensagem (Método de gravação)
1 Digite Número do telefone da sua própria residência, ou de seus familiares (dentro da área afetada pelo desastre) → Deixar a mensagem
 - Para ouvir mensagem (Método de verificação)
2 Digite Número do telefone de quem você deseja entrar em contato (dentro da área afetada pelo desastre) → Ouvir a mensagem

Informações sobre evacuação

Para receber informações, cadastre-se, com antecedência, no E-mail de Segurança de Prevenção de Desastres da Cidade de Yokkaichi.

Nível de alerta ^(*)	Alerta Nível 3	Alerta Nível 4	Alerta Nível 5
Informações que exigem medidas	Início da evacuação de idosos e demais/preparação para evacuar ^(**)	Alerta de evacuação Ordem de evacuação (urgente) ^(**)	Informações de desastres
Medidas a serem tomadas pelos moradores	Evacuação de idosos e demais ^(**) * Prepare-se para evacuar a qualquer momento * Inicie a evacuação de idosos e demais pessoas que levam tempo para evacuar	Evacuação de todos os cidadãos ^(**) • Evacue imediatamente para os locais de refúgio	• Tome as melhores medidas para salvar a própria vida.

* As diretrizes relacionadas aos alertas de evacuação foram reformadas pelo gabinete japonês em março de 2019.
** "Idosos e demais" se refere aos idosos, portadores de deficiência, gestantes, crianças de colo, estrangeiros, turistas e outras pessoas que necessitam de assistência.
** A "ordem da evacuação (urgente)" é emitida somente em situações de emergência, ou como reforço ao alerta de evacuação, sendo equivalente ao mesmo nível de alerta (Nível 4).

Pela internet

Informações meteorológicas, índice pluviométrico, nível dos rios, maré

Informações meteorológicas e sobre a prevenção de desastres na cidade de Yokkaichi
Situação do tempo, advertências/alertas em vigor, índice pluviométrico, nível dos rios, etc., da cidade de Yokkaichi.
URL <http://yokkaichicity.bosai.info>

Agência de Meteorologia do Japão
Advertências/alertas meteorológicos, informações sobre tufões, terremotos, tsunamis, entre outros.
URL <http://www.jma.go.jp>

BOSAI MIE.jp
Situação do tempo, advertências/alertas em vigor, índice pluviométrico, nível dos rios, etc., da província de Mie.
URL <http://www.bosaimie.jp>

Informações para prevenção de desastres em rios (Ministério da Terra, Infraestrutura, Transporte e Turismo)
Advertências/alertas meteorológicas, informação sobre tufões, terremotos, tsunamis, etc.
PC <http://www.river.go.jp>
Celular <http://i.river.go.jp>
Smartphone <http://www.river.go.jp/s/>

Secretaria de Manutenção de Rodovias Nacionais e Rios da Província de Mie
Imagens da bacia hidrográfica do Rio Suzuka capturadas pela câmera ao vivo (atualizadas a cada dez minutos), entre outros.
URL <http://www.cbr.mlit.go.jp/mie/index.html>

Web171 (NTT)
URL <https://www.web171.jp>

Soft Bank / Y!mobile
URL <http://dengon.softbank.ne.jp>

NTT docomo
URL <http://dengon.docomo.ne.jp>

au (KDDI)
URL <http://dengon.ezweb.ne.jp>

* O "Painel de Mensagens para Casos de Desastres" entra em funcionamento quando ocorrem desastres de grande escala. Para mais detalhes sobre o serviço, favor consultar as informações fornecidas pela NTT e outras operadoras de telefonia.

Proteja sua vida contra as inundações

Em princípio, é fundamental evacuar para um local seguro o quanto antes possível. Se não conseguir fugir a tempo, proteja-se no local que você achar mais seguro no momento.

Fugir sem falta, assim que o alerta de evacuação for emitido ou quando for anunciado o alerta de "Início da evacuação de idosos e demais/preparação para evacuar"!!

Quando houver previsão de chuva intensa devido a aproximação de tufões ou baixa pressão atmosférica, evacue para uma região com pouco risco de inundações o quanto antes possível. Se abrigar na residência de parentes ou conhecidos pode ser uma das opções.

Se não conseguir fugir a tempo...

Se não conseguir fugir a tempo, após a ocorrência da inundação Procure um prédio alto e resistente que possa resistir à inundação.

Andar pelas ruas inundadas é perigoso. Se não conseguir fugir a tempo, proteja-se no local que você achar mais seguro no momento.

Avalie se é possível permanecer em sua residência, ou se deve fugir. Caso não for possível permanecer, procure um **prédio alto e resistente** que possa resistir à inundação.

É previsto que a inundação possa durar de 3 dias a até mais de 1 semana, em caso de transbordamento nos rios Suzuka ou Utsube.



Evacue o quanto antes possível, para que haja tempo suficiente

De madrugada, torna-se também difícil de ouvir os sons, aumentando o perigo. Quando estiver prevista a aproximação de tufões ou chuva forte, procure evacuar o mais cedo possível, antes de escurecer.

Evacue antes de escurecer

Em princípio, evacue a pé

Se evacuar de carro, poderá causar congestionamento e dificultar a passagem de veículos de emergência. Portanto, em princípio, procure evacuar a pé.

Bueiros

Devido à água turva, é difícil saber onde se está pisando. Se as tampas dos bueiros e vatas de drenagem estiverem fora do lugar, poderá haver risco de quedas.

Passagens subterrâneas

Evite passar por baixo de viadutos, passagens subterrâneas, ou qualquer outro local que esteja abaixo do nível das ruas ao redor, pois são locais mais propensos a inundação.

Próximo a rios

Existem também áreas em que conturções podem ser destruídas ou levadas pela forte enxurrada. Evacue imediatamente assim que receber as informações de evacuação.

Procedimento de avaliação pelo Mapa de Avaliação de Risco

Através do Mapa de Avaliação de Risco apresentado no verso, avalie se, caso não conseguir evacuar a tempo, é possível permanecer na construção desde que se refugie em seu local mais alto, ou se é absolutamente necessário evacuá-la e se refugiar em abrigos com antecedência.

Para realizar a avaliação, confira no mapa o símbolo zonal e a cor que representa a profundidade da inundação referente à área da residência ou construção, considerando também o número de andares ou tipo de estrutura.

Início

↓

Q1 Avalie o símbolo zonal

Está marcado com **listras vermelhas**? **Sim** → **NÃO PERMANEÇA X**

Está marcado com **rede azul**? **Sim** → **NÃO PERMANEÇA X**

Está marcado com **cerca vermelha** ou **amarela**? **Sim** → **NÃO PERMANEÇA X**

↓

Q4 Avalie a cor da área da construção

Cor	Andares	Avaliação	Resultado
Vermelho	Acima de 5 andares	Possível permanecer	→
	De 1 a 4 andares	NÃO PERMANEÇA X	→
Laranja	Acima de 3 andares	Possível permanecer	→
	De 1 a 2 andares	NÃO PERMANEÇA X	→
Laranja claro	Acima de 2 andares	Possível permanecer	→
Amarelo	1 andar	NÃO PERMANEÇA X	→
Branco		Possível permanecer	→

Avaliação de risco (orientações de ação)

Antes da inundação

- Se a área já estiver inundada ou se não conseguir fugir a tempo → Evacue para o local de refúgio disponível ou prédio resistente mais próximo.
- Se houver perigo fora de casa, não evacue forçadamente → Evacue para o local de refúgio disponível ou prédio resistente mais próximo.
- Se houver perigo fora de casa, não evacue forçadamente → Evacue para o local de refúgio disponível ou prédio resistente mais próximo.
- Se houver perigo fora de casa, não evacue forçadamente → Evacue para o local de refúgio disponível ou prédio resistente mais próximo.
- Se houver perigo fora de casa, não evacue forçadamente → Evacue para o local de refúgio disponível ou prédio resistente mais próximo.
- Se houver perigo fora de casa, não evacue forçadamente → Evacue para o local de refúgio disponível ou prédio resistente mais próximo.

Evacue para fora da área com perigo de inundação

Procure um local mais alto que o nível da inundação

Embora não haja previsão de inundação, por precaução defina previamente o local para onde ir evacuar.

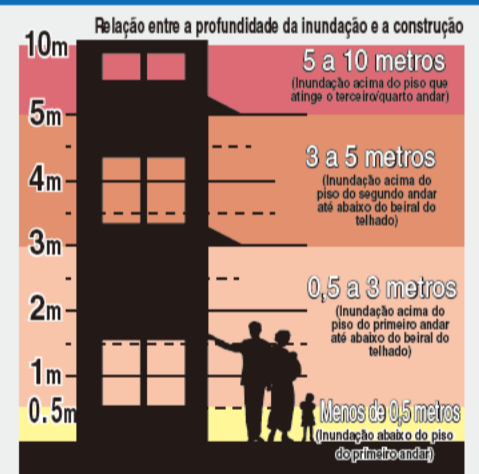

Até o Mapa de Avaliação de Risco no verso, procure e defina previamente um local de refúgio e anote no campo designado na capa

Fugir sem falta assim que o alerta de evacuação for emitido, ou quando for anunciado o alerta de "Início da evacuação de idosos e demais/preparação para evacuar"

Local de refúgio ou residência de parentes/amigos onde não há risco de inundações, etc.

Local seguro caso não conseguir fugir a tempo

Ex. prédio alto e resistente que possa resistir a inundações

Regras para se refugiar em casa caso não conseguir fugir a tempo

Devido à inundação, serviços de água, luz, gás, esgoto, etc. poderão ficar suspensos por cerca de 1 semana. É necessário estar preparado o suficiente, considerando a existência da possibilidade de ficar isolado por um longo período.

Quantidade para 7 dias

Prepare um estoque com água, alimentos, e outras necessidades

Verifique junto com o Manual de Prevenção de Desastres da Família e o Mapa de Evacuação em Caso de Tsunamis

Manual de Prevenção de Desastres da Família

Mapa de Evacuação em Caso de Tsunamis

Informações disponíveis no site da Cidade de Yokkaichi
URL <http://bosai2.city.yokkaichi.mie.jp/home/>